



OFERTA DE

AYUDA FINANCIERA

**COLLEGE
SUCCESS
FOUNDATION**

Sus guías



Maria Rebecchi
Directora, Becas & Educación en ayuda financiera
College Success Foundation



Trang Tran
Oficial, Becas & Educación en ayuda financiera
College Success Foundation

ENCUESTA

Los objetivos de hoy



- Distinguir entre **buenas** y **no tan buenas** fuentes de ayuda
- **Comparar** ofertas para determinar si son **razonables**
- Determinar qué ayuda **aceptar** y cuál potencialmente **rechazar**
- Identificar opciones y siguientes pasos cuando la oferta **no es suficiente**
- Saber cuándo, cómo y bajo qué circunstancias debe considerarse una revisión de **juicio profesional** o **apelación de circunstancias especiales**
- Preguntas & Respuestas

Términos clave



Costo de asistencia

- Matrícula + Tasas
- Vivienda
- Comida
- Libros
- Transporte
- Gastos extras

What is included in cost of attendance?

Costo afectado por

Tipo de institución

Dentro/fuera del campus

Residente/No Residente

de créditos

Términos clave



Costos directos

Los costos directos incluyen cargos que se pagan directamente a la escuela, como matrícula, tasas, habitación y plan de comidas si usted planea vivir en el campus



Costos Indirectos

Los costos indirectos son costos necesarios incurridos por el estudiante mientras asiste a la escuela, pero no pagados directamente a la institución.

Tipos de ayuda financiera

1

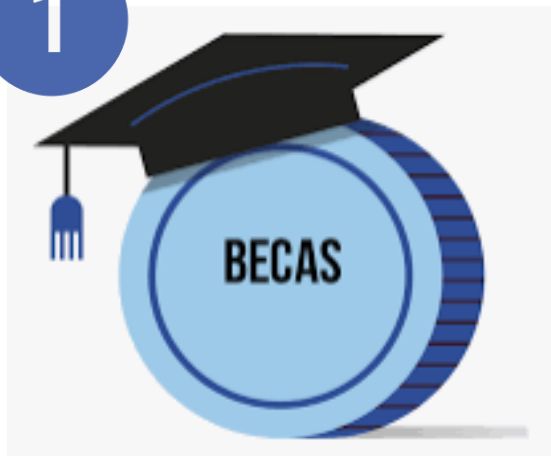

Becas

generalmente se basan en necesidad financiera y no tienen que ser reembolsados

2



Préstamos

son una inversión en su futuro... si tomas prestado sólo lo que necesitas.
¡Recuerden, deben ser devueltos con intereses!

3



Programas de Empleo

trabajo le permite ganar dinero mientras está en la escuela

Qué ayuda financiera ~~se considera~~ **dinero ganado?**
prestado gratis?

Cómo se determina la necesidad financiera?

Costo de
asistencia
- Dinero gratis
Déficit financiero



¿Por qué comparar ofertas de ayuda financiera?



CONOCIMIENTO

- Es importante saber...
- Qué tipo de ayuda está recibiendo
- ¿Cuánto pides prestado?
- ¿Cuáles pueden ser las consecuencias a largo plazo?



PLANIFICACIÓN

- Entender las repercusiones financieras
- ¿Cuánta deuda estás dispuesto a tener?
- Salarios iniciales y pago de préstamos estudiantiles



NEGOCIACIÓN

- ¡No tengas miedo de pedir más dinero!
- ¿Hay flexibilidad en los tipos de ayuda ofrecidas?
- ¿Las escuelas tienen dinero adicional para premiar a los estudiantes?

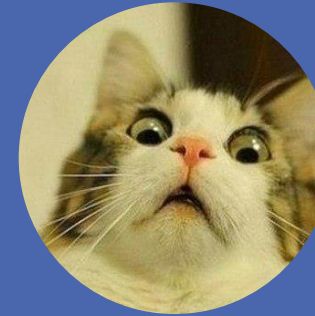

SORPRESAS

- ¡Es importante tener en cuenta todos los números!
- El costo no siempre es igual a asequibilidad



DECISIONES

- Make informed decision
- Tomar una decisión informada
- Conozca sus derechos
- Investigue sus opciones
- Tener en cuenta todos los hechos y consecuencias



Una Buena Oferta

- ¿Cuál es el costo **total de asistencia** durante 1 año?
- ¿Cuánto dinero **gratis** (becas) recibió?
- ¿Cuánto tendrás que pagar **de su bolsillo**?
– pedir prestado, trabajar o usar ahorros
- ¿Opciones para cubrir el **déficit financiero**?
- ¿Cuáles son los **siguientes pasos**?



Una Gran Oferta

- ¿Cuántas **horas debe trabajar** para ganar la oferta de trabajo?
- ¿Cuáles son los **requisitos** para renovar becas para el año siguiente?
- ¿Cuáles son los **términos, condiciones y pagos** mensuales de los préstamos?
- ¿Está claro que puede **rechazar parte o la totalidad** de los préstamos?
- Si le otorgan un préstamo Parent PLUS, ¿está claro que **depende del crédito de los padres** y que sólo los padres con crédito aceptable pueden recibir un préstamo?
- ¿Cuánto le **costará graduarse**?

Ejemplo de una Gran oferta

Date: 05/13/16
To: John Doe
SID: 1222222

San Juan University (4-YR Private) is pleased to offer you the following estimated financial aid resources to support you in achieving your goal of earning a degree at one of the best regional universities in the West. This award is based on you living on campus. Your **most current EFC** on record is \$0.

To assist you in understanding your financial aid award, please read the Financial Aid Undergraduate Award Reference Guide at www.SanJuan.edu/undergraduatefinancialaid.

Based on these credits:	Fall: 12+	Spring: 12+	Total: 24+
--------------------------------	-----------	-------------	------------

Grants and Scholarships: Gift aid is awarded based on academics, need, talent, or a combination of these. It is provided by federal, state, private and institutional resources. It **does not have to be repaid.**

Type of Grant	Annual Amount	Fall term	Winter Term
Presidential Scholarship	\$20000	\$10000	\$10000
Federal Pell Grant	\$5815	\$2908	\$2907
Diversity Scholarship	\$1000	\$500	\$500
State Need-based Grant	\$8517	\$4258	\$4259
College Bound Scholarship	\$3387	\$1693	\$1694
Private Scholarship #1	\$3000	\$1500	\$1500
Private Scholarship #2	\$4000	\$2000	\$2000

Loans: Loans are an investment in your future and will **need to be repaid** once you complete your time in college.

Type of Loan	Annual Amount	Fall term	Winter Term
Fed Dir Subsidized Loan	\$3500	\$1750	\$1750
Fed Dir Unsubsidized Loan	\$4000	\$2000	\$2000

Define en detalle que esta ayuda no tiene que ser reembolsada *

El número de créditos es importante porque los montos de las ofertas de ayuda financiera se basan en el número de créditos. Los estudiantes deben ser conscientes de que la cantidad puede ajustarse si bajan el número de créditos.

Establece claramente que las ayudas deben ser reembolsadas

Ejemplo de una Gran oferta



You will have to complete an Entrance Counseling online and sign a Master Promissory Note (MPN) at <https://studentloans.gov/myDirectLoan/index.action> You need to do this 4-6 weeks prior to needing funds.

Student Employment: Student employment provides students with the opportunity to earn income to cover their expenses. These earnings are paid to students twice a month. Average hourly rate is \$10/hr. There are usually 14 weeks in a semester.

Type of Work Study	Annual Amount	Fall term	Winter Term
Federal Work Study	\$2500	\$1250	\$1250



You will have to find a job (listing on the student portal under Financial Aid, Job Openings) and complete New Hire paperwork (available on the student portal Under Financial Aid, Work Study, New Hires). You will not be able to start your new job without completing this paperwork and attending a New Hire Orientation. Information will be sent to you when you submit your New Hire documents.

Your financial aid resources (excluding work study earnings) for 2016-2017 as of 05/13/16 = \$49,219.00



We cannot finalize your financial aid until all requested processes/documents have been received. Changes in your financial information or availability of funding may require a revision to your financial aid.

- Signed Higher One Card Authorization – Due by: July 1st, 2016

If you wish to decline any portion of this award, send an email to finaid@SanJuan.edu. Please indicate the amount and resource(s) you are declining. San Juan grants and scholarships are used to cover San Juan tuition only.



Detalle del costo de asistencia (COA)

Nine-Month Estimated Budget for 2016-17

San Juan Costs	Tuition	Fees	Room & Board	Total Expenses
On Campus	\$39,600	\$962*	\$11,170	\$51,732
Off Campus	\$39,600	\$962*	See below.	\$40,562

On-campus room and board are based upon a shared double room with the maximum meal plan. Other estimated costs are based upon survey information. Your budget may vary.

* Total fees include: 240 (ASWU Fee) +304 (Wellness Fee) +418 (Campus Facility Fee)

The background features a white surface with several colorful question marks scattered across the top half. The question marks are in shades of teal, orange, pink, purple, and green. In the bottom half, there are several stylized, colorful hands reaching upwards. The hands are in shades of teal, purple, orange, and green, overlapping each other.

AVISO

Si las ofertas no responden estas preguntas,
es **FUNDAMENTAL** que pregunte a la oficina
de ayuda financiera y/o investigue las
respuestas

Ejemplo de una mala oferta

Esta oferta ofrece **muy poca informacion** para tomar decisiones informadas.

Sin costo de asistencia, sin EFC, sin instrucciones sobre cómo aceptar préstamos, etc.

Award History

 To display more detailed information about a loan listed below, select Loan Application History.
If you require award history information prior to academic year 2006-2007, please contact the Financial Aid Office.

History for the Aid Year 2019-2020

Fund	Offered	Accepted	Declined	Cancelled	Total	Paid to Date
Deans	\$2,000.00	\$2,000.00			\$2,000.00	\$0.00
Federal Pell Grant	\$6,195.00	\$6,195.00			\$6,195.00	\$0.00
Washington State Need Grant	\$6,213.00	\$6,213.00			\$6,213.00	\$0.00
Federal Direct Subsidized Loan	\$3,500.00				\$3,500.00	\$0.00
Fed Direct Unsubsidized Loan	\$2,000.00				\$2,000.00	\$0.00
Total	\$19,908.00	\$14,408.00	\$0.00	\$0.00	\$19,908.00	\$0.00



No outside resource information is available for you at this time, please contact your financial aid office if you have questions.

[Back to Top](#)



Preguntas a considerar cuando compare ofertas

COSTO

- ¿La oferta establece el costo de asistencia de la escuela (COA?)
- Si es así, ¿incluye todos los costos proyectados (es decir, matrícula, tasas, vivienda, comida, libros, transporte y gastos personales?)

REQUISITOS

- ¿Todas las becas son renovables?
- ¿Cuáles son los requisitos para mantener el premio?
- ¿Puedes cambiar de especialidad y quedarte con la beca?

FAMILIA

- ¿Cuál es su contribución familiar esperada?
- ¿Hay algún déficit financiero ?
- En caso afirmativo, ¿cómo está planeando el estudiante/familia cubrirlo?



Preguntas a considerar cuando compare ofertas

PRESTAMOS

- ¿Qué tipo de préstamos ofreció la escuela?
- ¿Cuánto estás dispuesto a pedir prestado?
- ¿Cuáles son las tasas de interés, términos y condiciones?
- ¿Cómo será la deuda total después 4, 5, 6 años en el futuro?

AJUSTES

- ¿Tiene la escuela una política para cambiar la ayuda (conocida como desplazamiento de ayuda) si un estudiante recibe una beca no institucional?

EL AÑO PROXIMO

- ¿La oferta cubre los mismos gastos cada año?
- ¿Se incrementan las becas a medida que aumentan los costos?
- ¿La matrícula sube cada año? ¿Cuánto?

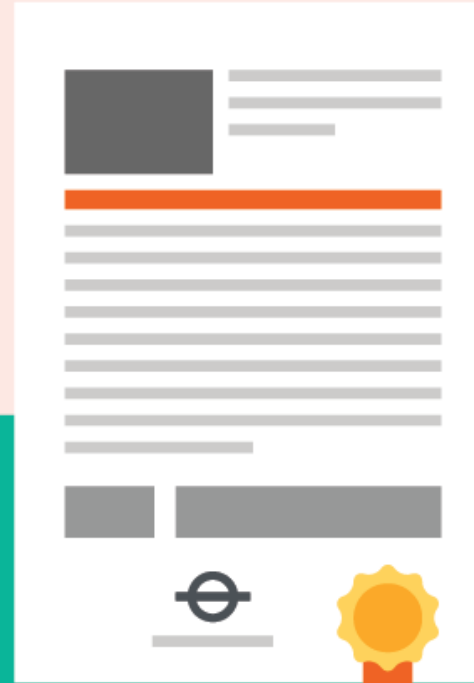

Comparación de ofertas de universidades

Compare el costo de asistencia

Costo de asistencia	Bellevue College	UW	EWU	Whitworth
Matricula y tasas	\$4,167	\$10,974	\$7,248	\$41,086
Libros	\$840	\$825	\$840	\$840
Transporte	\$1,140	\$414	\$900	\$1,152
Gastos extras	\$2,310	\$2,265	\$1,800	\$2070
Vivienda y comida	\$10,260	\$12,117	\$11,638	\$11,496
Costo total	\$18,717	\$26,426	\$22,426	\$56,664

*Suposiciones: Residente en el estado, EFC para este estudiante es 00000, de tiempo completo inscrito.

Compare las becas

Becas – fondos que se utilizarán para pagar primero el saldo de la cuenta del estudiante	Bellevue College	UW	EWU	Whitworth
Beca Federal Pell	\$5,920	\$5,920	\$5,920	\$5,920
Beca Federal (FSEOG)	\$500	\$1,000	\$1,000	\$2,000
Becas Estatales	\$3,620	\$9,553	\$6,090	\$9,553
Becas institucionales	\$2,677	\$4,000	\$2,000	\$12,000
Becas privadas	\$5,000	\$5,000	\$5,000	\$10,000
Total de Becacs	\$18,717	\$25,474	\$20,010	\$39,473

Compare **los trabajos**

Empleo —Dinero ganado para pagar COA	Bellevue College	UW	EWU	Whitworth
Work Study		\$1,000	\$1,000	\$3,000

Los estudiantes que deseen aprovechar la oferta de trabajo deben entender que son responsables de encontrar un puesto de trabajo primero antes de que se obtenga el premio.



¿Cómo procede un estudiante para obtener una oferta de trabajo?

¿Cuántas horas a la semana tendría un estudiante que trabajar para ganar la oferta de trabajo?

Compare los préstamos

Préstamos—Federales o privados tendrán que ser pagados	Bellevue College	UW	EWU	Whitworth
Préstamos federal Directo Subsidiado Stafford – 2.75%	-	-	\$1,416	\$3,500
Préstamos federal Perkins – 5%	-	-	-	\$3000
Préstamos federal Directo NO Subsidiado Stafford – 2.75%	-	-	-	\$2000
Préstamos federal para Padres (Parent PLUS)* - 5.30% Basado en el crédito, los padres deben calificar	-	-	-	\$0
Total Loans	-	-	\$1,416	\$8,500

Préstamos PLUS: Los padres que consideren un préstamo PLUS también deben saber que muchas escuelas otorgarán para cubrir la contribución familiar. También se basa en el crédito, por lo que las denegaciones son posibles. Además, el préstamo no puede transferirse al estudiante en la graduación. Al igual que con un préstamo no supresado, los intereses comienzan a acumularse inmediatamente

Compare el costo para el estudiante

	Bellevue College	UW	EWU	Whitworth
Costo de asistencia	\$18,717	\$26,595	\$22,462	\$56,664
EFC	0	0	0	0
Becas	\$18,717	\$25,474	\$20,010	\$39,473
Trabajo	\$0	\$1,000	\$1,000	\$3,000
Préstamos	\$0	\$0	\$1,416	\$8,500
Déficit financiero (COA-AID)	\$0	\$122	\$0	\$5,691
Costo anual de su bolsillo (EFC+ Trabajo + Prestamo + Deficit)	\$0	\$1,122	\$2,416	\$17,191
Monto total estimado del préstamo despues de CUATRO años (no incluye intereses)	\$0	\$0	\$5,664	\$34,000
Costo de bolsillo durante CUATRO años (EFC + Prestamos + Trabajo + Deficit) x 4	\$0	\$4,488	\$9,664	\$68,764

Considerar Costos directos e indirectos

	Bellevue College	UW	EWU	Whitworth
Costos Directos (Matricula+tasas , Vivienda + Comida)	\$4,356	\$21,920	\$18,871	\$55,221
Becas	\$18,717	\$25,474	\$20,010	\$39,473
Reembolso (Costos directos – Becas)	\$14,361	\$3,554	\$1,139	\$ (15,748)
Costos Indirectos (Libros, transporte, gastos personales, vivienda/comida (si no vive en el campus))	\$14,361	\$4,676	\$3,600	\$4,272
Deficit (Costos indirectos – Reembolso)	\$0	\$1,112	\$2,461	\$20,020
¿Cómo pago? Trabajo, prestamos, becas privadas, ahorros	N/A	Trabajo (\$1000)	Trabajo + Prestamos (\$2,461)	Trabajo + Prestamos (\$11,500)
DEFICIT	\$0	\$122	\$0	\$8,520

Calcular el costo del préstamo

Principal Amount of Loan	38000
Number of Monthly Payments	120
Simple Interest Rate	5
Reset	Compute Payment and Cost
Your Monthly Payment Will Be	403.04
Your Total Interest Cost Will Be	10365.87
Minimum annual salary to handle these payments:	60457.00

MAPPING YOUR FUTURE.

PRESTAMOS

- ¿Qué tipo de préstamos ofreció la escuela?
- ¿Cuánto estás dispuesto a pedir prestado?
- ¿Cuáles son las tasas de interés, términos y condiciones?
- ¿Cómo será la deuda global a 4, 5, 6 años en el futuro?



Average Starting Salary for Recent **College Grads** Hovers Near \$51,000. Recent **college graduates** in the U.S. earned an overall **average starting salary** of \$50,944, according to the Summer 2019 **Salary** Survey report by the nonprofit National Association of **Colleges** and Employers (NACE).
Aug 22, 2019



¿Qué sucede si no puedo pagar los costos de mi escuela?

¡Encuentra más Ayuda!

- ⑩ Negocie paquetes de ayuda financiera con su escuela
- ⑩ Apele sus circunstancias especiales/de juicio profesional

Busque becas adicionales

- ⑩ www.washboard.org
- ⑩ www.fastweb.org
- ⑩ www.scholarships.com
- www.finaid.org
- www.studentaid.org

Reduzca sus costos

- ⑩ Evalúe la necesidad de vivir en el campus
- ⑩ O comparta vivienda con otros estudiantes
- ⑩ Trabaje tiempo parcial
- ⑩ Evite llevar coches a la escuela, si es posible
- ⑩ Tome exámenes CLEP (con moderación)

¿Qué sucede si no puedo pagar los costos de mi escuela?

Cambie
sus
planes

- ⑩ Considere una escuela menos costosa o una que sea más asequible
- ⑩ Considere dos años en el colegio comunitario y luego transfiera - hay un montón de buenas oportunidades de becas para los estudiantes que transfieren!

Sepa cuándo, cómo y bajo qué circunstancias debe considerar una revisión de **juicio profesional** o **apelación de circunstancias especiales**

Relacionados
a los ingresos

- El objetivo es **reducir su EFC** para que pueda calificar para ayuda adicional basada en necesidad financiera y reducir la contribución financiera de la familia

Relacionados
a los gastos

- El objetivo es **aumentar su COA** añadiendo gastos no incluidos en su presupuesto y para hacer espacio para ayuda financiera adicional

Excelente herramienta en línea para preparar su apelación de circunstancias especiales

The screenshot displays the FormSwift website interface. At the top left is the 'SWIFT STUDENT FROM FORMSWIFT' logo. The top right features the 'FormSwift' logo and a navigation menu with links for 'WHAT'S AN APPEAL?', 'START MY APPEAL', 'FAQS', and 'ABOUT US', along with social media icons for YouTube, Facebook, and Instagram. The main content area has a blue background with the question 'How can I request a change to my college financial aid package?'. Below this, a breadcrumb trail reads 'Home > SwiftStudent'. The central text states 'SwiftStudent will help you write a financial aid appeal letter - for **free**.' Below the text are four interactive buttons, each with an icon and a question: 1. A checkmark icon with the text 'Am I eligible?'; 2. A document icon with the text 'What documents do I need?'; 3. A list icon with the text 'How do I write an appeal letter?'; 4. A printer icon with the text 'How do I submit my letter to the financial aid office?'.

Visite: <https://formswift.com/swift-student#>

ENCUESTA

Centro de recursos de temas variados relacionados a la ayuda financiera – En Español

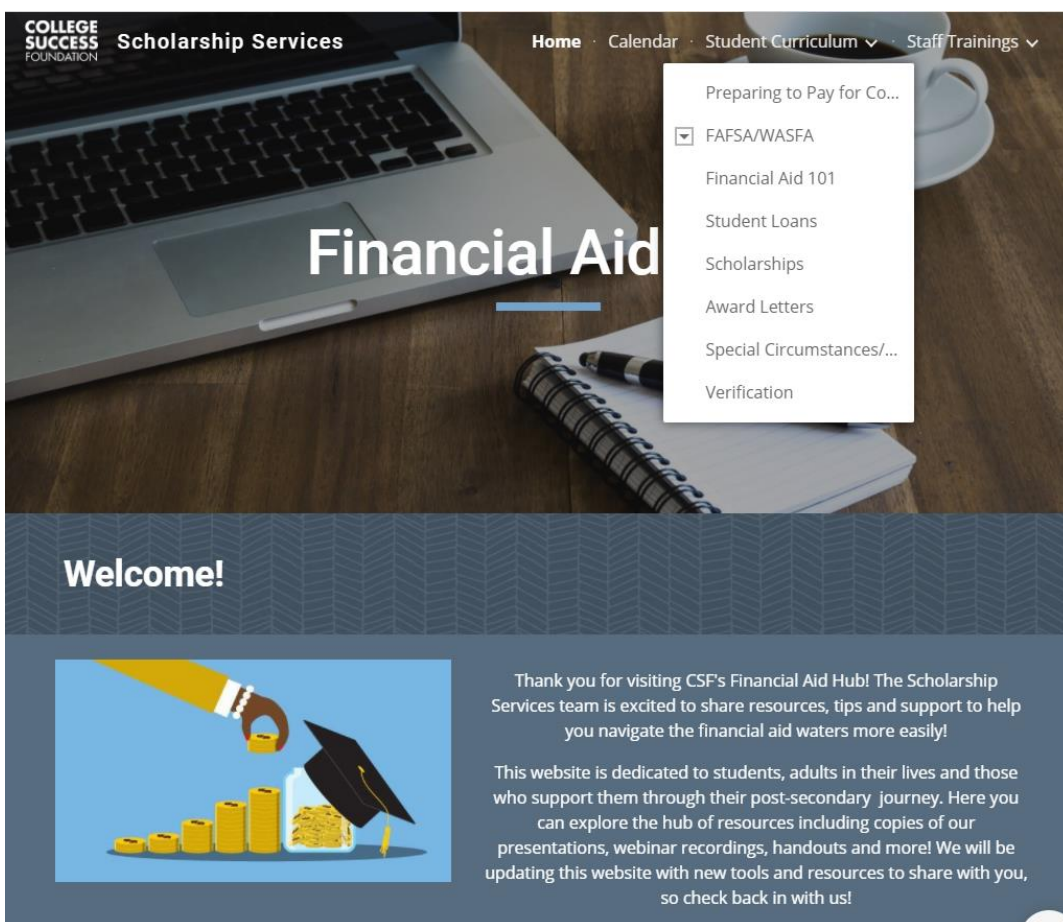

COLLEGE SUCCESS FOUNDATION Scholarship Services

Home · Calendar · Student Curriculum · Staff Trainings

Financial Aid

Preparing to Pay for Co...
 FAFSA/WASFA
Financial Aid 101
Student Loans
Scholarships
Award Letters
Special Circumstances/...
Verification

Welcome!

Thank you for visiting CSF's Financial Aid Hub! The Scholarship Services team is excited to share resources, tips and support to help you navigate the financial aid waters more easily!

This website is dedicated to students, adults in their lives and those who support them through their post-secondary journey. Here you can explore the hub of resources including copies of our presentations, webinar recordings, handouts and more! We will be updating this website with new tools and resources to share with you, so check back in with us!

Usted puede encontrar:

- Grabaciones de seminarios web
- Powerpoints
- Herramientas
- Recursos
- Listas de becas
- Horario 1:1 con nosotros

<https://sites.google.com/csfscholars.org/csf-financial-aid-hub/home?authuser=0>

Herramientas para comparar:

Comparación de ofertas - <http://www.finaid.org/calculators/awardletter.phtml>

Comparación de ofertas -
<http://www.finaid.org/calculators/awardletteradvanced.phtml>

Navegador universitario - <http://nces.ed.gov/collegenavigator>

Calculadora de pago de préstamos estudiantiles -
<http://www.mappingyourfuture.org/paying/standardcalculator.cfm>

Comparación de universidades/colegios- <https://collegescorecard.ed.gov/>

¿Preguntas? ¿Comentarios? ¿Ayuda?

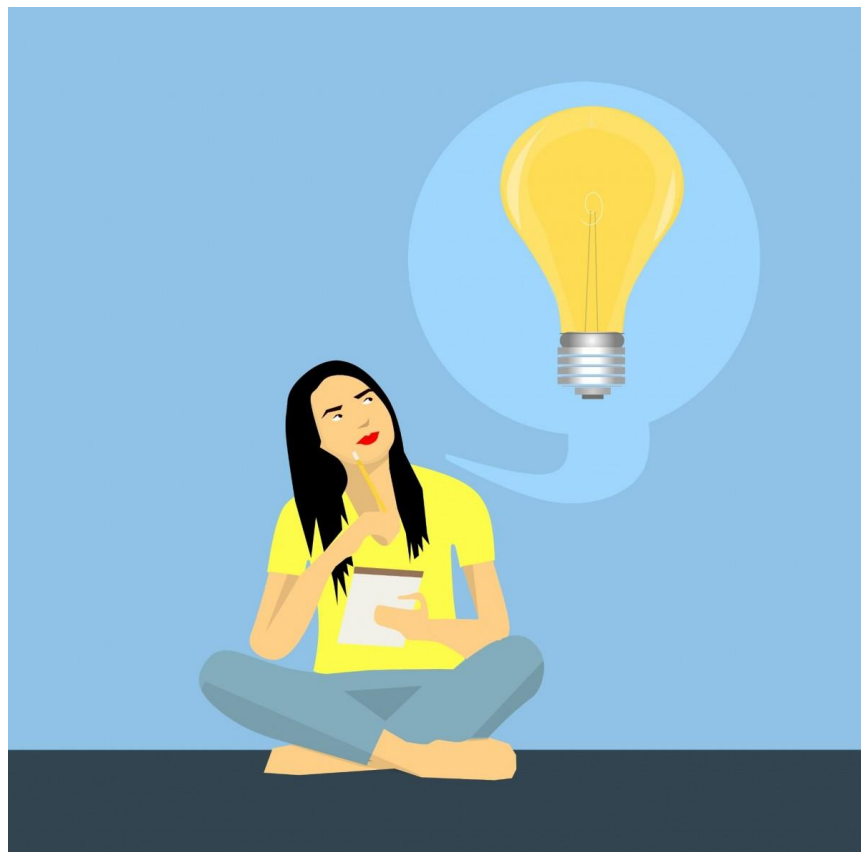

Maria Rebecchi

Directora, Becas & Educación en ayuda
financiera

College Success Foundation

Mrebecchi@collegesuccessfoundation.org